tierra y libertad

Año 2 | México, D. F., 25 de Agosto de 1945 | Número 28

"ESPION"

Ya tenía yo algún tiempo de no cruzar palabra con un sujeto que tuviera como misión enterarse de mis pasos por el sendero de mi insignificante como modesta vida.

Al llegar a la sala del Centro Ibero Mexicano, que es donde hacemos nuestras juntas, me dijo el compañero Alonso: "Camarada Aguirre, aquí le busca este señor"; y me señaló a un tipo ladino lleno de atenciones falsas e hipócritas cortesías que está muy lejos de sentir.

—Diga usted para que le soy útil.

—Pues verá Ud., soy agente de la defensa civil —a la vez que me mostraba una placa.

—Muy bien; ¿y qué es lo que quiere Ud. de mí?

—Pues tengo el encargo de enterarme de quién es Ud., si es mexicano o español.

—Soy mexicano.

—¿Y en qué trabaja?

—Soy herrero.

—¿En dónde vive?

—En naranjo 52, departamento 12.

—¿Cuál es el lugar donde trabaja?

—No tengo lugar fijo; trabajo donde se puede

—Entonces pondré que no tiene lugar fijo.

—Ponga Ud. lo que quiera.

El agente escribió en su carnet la última pregunta.

—¿Ya acabó Ud. señor?; y dígame si me necesita para algo.

—Sí señor, ya acabé y esto es todo.

Di las espaldas a aquel sujeto y me dirigí a un rincón de la sala en donde mis compañeros del grupo "Tierra y Libertad" se hallaban reunidos.

Ahora también se ocupa de mí el señor Rojo Gómez, como ayer el Sr. Alvaro Obregón. Es necesario para la salud pública, que mi vida esté sujeta por el hilo del espionaje del Dpto. Central.

RODOLFO AGUIRRE ROBLES

I.I.S.G. COLLECTIE J. LOUZARA

ACCION CONSTANTE Y UNIDAD MORAL

Cesó la violencia encarnizada en los campos de batalla. Los hombres han dejado de matarse unos a otros obedeciendo las órdenes brutales del militarismo y del capitalismo. Se ha hecho la paz. Una paz dura, terriblemente dura a costa de sangre y dolor, de destrucción y aniquilamiento, de saqueo y de robo... Eso es la guerra.

Entramos de lleno en el período de la postguerra. Habrá que reconstruir todo lo destruído, levantar todo lo derrumbado. El actual panorama social no puede observarse serenamente. Si lo contemplamos con los ojos abiertos sentimos una sensación de vacío, de horror y de pesadumbre.

Es preciso poseer una fuerza de voluntad extraordinaria, un poderoso dominio de sí mismo para no verse arrastrado en el torbellino de los acontecimientos. La guerra ha terminado en los campos de batalla, pero la guerra continúa en los espíritus, queda en pie la guerra contra la guerra misma... Contra la sociedad presente carcomida y desquiciada que ha permitido que se desatara la catástrofe más grande de los siglos. Queda en pie el armotoste estatal apuntalado por el militarismo, la burguesía, el clero y todos sus leales servidores que ayudan a mantenerlo. Queda en pie la desnivelación social: la riqueza y la pobreza, el lujo y la miseria, la guerra ha exacerbado todo esto. El hombre se ha sobrecogido de terror ante el monstruo armamentista. Se ha insensibilizado, se ha empequeñecido.

Queremos desde luego ser optimistas sin cerrar los ojos al peligro y sin situarnos al margen de la realidad. La hora en que nos toca vivir es grave. ¿Para qué intentar escondérselo a uno mismo con la infantil creencia de que hemos soñado?

Hemos llegado a un recodo de la historia de excepcional gravedad, al cabo de un proceso de descomposición como tantos otros en el transcurso de los siglos. Es un mundo carcomido que se derrumba al influjo de táctica y principios autoritarios.

En otros trabajos hemos señalado el poder contaminador de una época y la influencia morbosa que ejercen ciertas corrientes disgregadoras sobre los individuos, demostrando lo difícil que resulta sustraerse por completo a un poderoso influjo.

Los que afirmaban que la sociedad podía vivir sobre bases de altruísmo, solidaridad y fraternidad han caído en el suplicio de la duda y se entregan atados de pies y manos a la política innoble y canallesca. Han perdido la fe en las ideas superiores a la maldad de los hombres. Han perdido la fe en sí mismos.

Basta para aseverar estas conclusiones contemplar el panorama social que apunta en el firmamento de la llamada postguerra. ¿Qué queda en pie y en serio de los postulados izquierdistas? El socialismo puro, nacido bajo los mejores auspicios, pletórico de vida y saturado de un fervoroso espíritu revolucionario, fué absorbido por la política y el parlamentarismo que castra y pervierte a los hombres, convirtiéndose en uno de los más sólidos puntales de las democracias y, por ende, de la burguesía y de la realeza. (Ejemplo: los laboristas ingleses.)

El flamante bolcheviquismo, comunismo de Estado y de partido, otra de tantas ramas del marxismo ortodoxo, tanto o más odioso que la socialdemocracia, con su brutal concepción dictatorial, hermano gemelo del nazifascismo no obstante su trasnochado revolucionarismo, ha desembocado en el campo inicuo del imperialismo y del cesarismo más empedernido.

De la fracción socialista extrema queda solo nuestro movimiento. El movimiento anarquista permanecido duro e incontaminado en su esencia antiautoritaria y postulados revolucionarios; pero, es necesario confesarlo, flaqueando ante las corrientes internas disgregadoras que amenazan su unidad moral, como si éstas quisieran imponerse al pago de un tributo a esta época de descomposición que asola a la humanidad entera. Así como hemos confesado claramente esta falla de nuestro movimiento, debemos confesar también con orgullo y con pasión que lo que existe es: "crisis de anarquistas y no crisis de anarquismo". Luiggi Fabbri lo afirmó y nosotros lo ratificamos hoy de una manera contundente y categórica.

Y esto, por amargo que nos sea el confesarlo, sigue siendo una verdad irrefutable; crisis de hombres y no de ideas; falta la comprensión de lo que ellas representan en su virtualidad y su pureza, y sobre todo falta de unidad moral frente al peligro que se cierne sobre la humanidad.

Unidad moral, frente a los cansados, a los traidores, a los transfugas. Unidad moral frente a los que, amparados bajo nuestras concepciones, venden y desprestigian a las mismas pregonando que el anarquismo es compatible con la política, la autoridad y otras miserables conveniencias.

Ningún movimiento puede sobrevivir a la crisis de unidad moral; cuando esta deja de actuar comienza un lento proceso de desintegración inversamente proporcional a la potencialidad de dicho movimiento, no tardando éste en perder toda vitalidad y quedar reducido a proporciones diminutas. No fracasan la bondad de sus principios, porque estos son inalterables, pero sí se consume su fuerza pletórica debido a la carencia de unidad moral entre los miembros que defienden estos principios.

Estas enseñanzas brindadas en el flujo de la historia no pueden ser desatendidas por nosotros. Hay que reaccionar prontamente, de una manera decidida, si no queremos ser absorbidos y desaparecer como movimiento. El pensamiento anarquista no desaparecerá porque es eterno, porque es la vida misma, la conjunción de la vida con la Naturaleza. Pero si puede desaparecer su influencia sobre las multitudes como medio de realización.

El anarquismo es pensamiento y acción, no pertenece solamente a las ciencias abstractas, sino que posee poder realizador y posibilidades de una perfecta realidad social. Es una concepción orgánica de la vida cimentada en realidades sociales con una correspondiente misión histórica.

Por eso, ante las deserciones atrentosas que algunos compañeros realizan, colaborando sin pudor alguno con elementos políticos, situándose y colaborando al lado de los enemigos del pueblo, creemos necesaria la unidad moral, al frente único, cerrado contra ese morbo que ha invadido nuestro medio.

Unidad moral contra esa corriente política y autoritaria. Unidad moral, sin destallecimientos, para seguir ejerciendo nuestra propaganda en el seno de las organizaciones obreras y en la entraña misma del pueblo.

Unidos, vinculados por lazos de amistad y de pensamiento mutuo ante el peligro de los políticos de toda laya que amenazan escindir nuestro movimiento libertario.

¡Contra todos los traidores, los trránsfugas, los indecisos, los ambiciosos: actuación constante y unidad moral!

P A Z (?)

Ha terminado la guerra. La guerra salvaje y brutal que ha teñido de sangre toda la tierra. Que ha convertido a los hombres en autómatas con un solo deber imperativo: matar. El crimen legal, a cuyo servicio han estado todas las energías humanas durante los últimos seis años. La mente del hombre se ha masturbado en busca de las armas que, mataran más en menos tiempo. El saldo ha sido trágico. Millones de muertos, hambre aterradora y desgracias sin límites. Recuerdos que sólo la muerte podrá borrar y que quedarán para las generaciones del futuro como muestra evidente de la felonía de la presente.

La guerra ha terminado. Las ciudades ya no tiemblan de espanto sacudidas por las explosiones. Las trincheras abiertas en los campos han vomitado sus asqueados habitantes, y mudas después de las miserias presenciadas, enseñan al mundo sus trágicas sonrisas. Las fuertes pisadas de los soldados ya comienzan a sonar a eco. Ha terminado la guerra, mas la paz no ha llegado. Continúa día tras día, minuto tras minuto la guerra sorda e implacable entre los desheredados de la tierra y los que lo tienen todo. Entre los hartos y los hambrientos. Entre los que trabajando no pueden comer y los que s.n trabajar tienen todas las comodidades a su alcance. Entre los que se pudren en repugnantes tugurios y los que viven en la holgura. Entre los hartos de dolor y los que sólo saben de placeres. Entre los proletarios del mundo y el capitalismo que, cuando se trata de esquilmar no le importa a qué raza. Entre la verdad y el engaño. Entre la libertad y la exclavitud. Guerra social que se prolonga a través de los siglos. En ella, beligerantes de primera línea, los anarquistas. Con la convicción íntima de que mientras siga existiendo la sociedad capitalista y estatal que permite que unos cuantos monopolicen todas las riquezas en perjuicio de los demás, las guerras del tipo de la que ha concluído se sucederán unas a otras, cada vez en períodos menos largos, unas veces por un motivo y otras por otro, pero que se condensan en la posesión de la materias primas y el control del comercio, sin que jamás se haya podido demostrar que todos y cada uno de los seres humanos no tengan el mismo derecho en su obtención distribución y consumo. Pueden los economistas de todo el orbe marearnos con montones de números, más jamás podrán convencer a nadie de que es justo que en el Brasil se arrojen al mar millones de quilogramos de café mientras hay quien no puede tomar una taza. Que se pudra el trigo cuando hay pueblos donde el pan es artículo de lujo. Que a un norteamericano le cueste menos comprar una libra de azúcar embarcada en Santiago de Cuba que a un "guagiro" cubano que con su amargo sudor la ha producido. Que las industrias del vestido y el calzado arrojen al hambre a sus obreros mientras millones de seres ven desnudos y descalzos. Podéis jactaros de haber asistido a las Universidades, templo del saber humano; podeis continuar haciendo números; sólo, lograréis demostrarnos vuestra incapacidad. Podéis, estaños de todo el mundo y como quiera que os cataloguéis, decirnos que quién no está bajo la férula de uno de vosotros es un enemigo. ¡No os creemos! No lograréis convencernos de que el trabajador alemán o ruso que exponiendo su vida arranca el mineral de las entrañas de la tierra, siente odio hacia quien realiza el mismo trabajo en Inglaterra o Japón. Mentira que el niño que deambula por Roma, semidesnudo, descalzo, sucio y hambriento, se siente enemigo de los que en París arrastran la misma miseria o de los que, después de un día de correr vendiendo periódicos, duermen hacinados, sin más techo que las estrellas en esta urbe mexicana. Si algo sienten unos hacia los otros es espíritu de hermandad, pues sus desgracias los igualan.

Y porque proclamamos esta verdad nos dicen ejemplo de desorden, mientras que el "orden" de los que así nos catalogan, asciende flotando sobre sangre y lágrimas.

La guerra ha terminado...

GUILARTE

Compañeros de la Federación Anarquista Ibérica saliendo del campo de concentración de Essen, Alemania

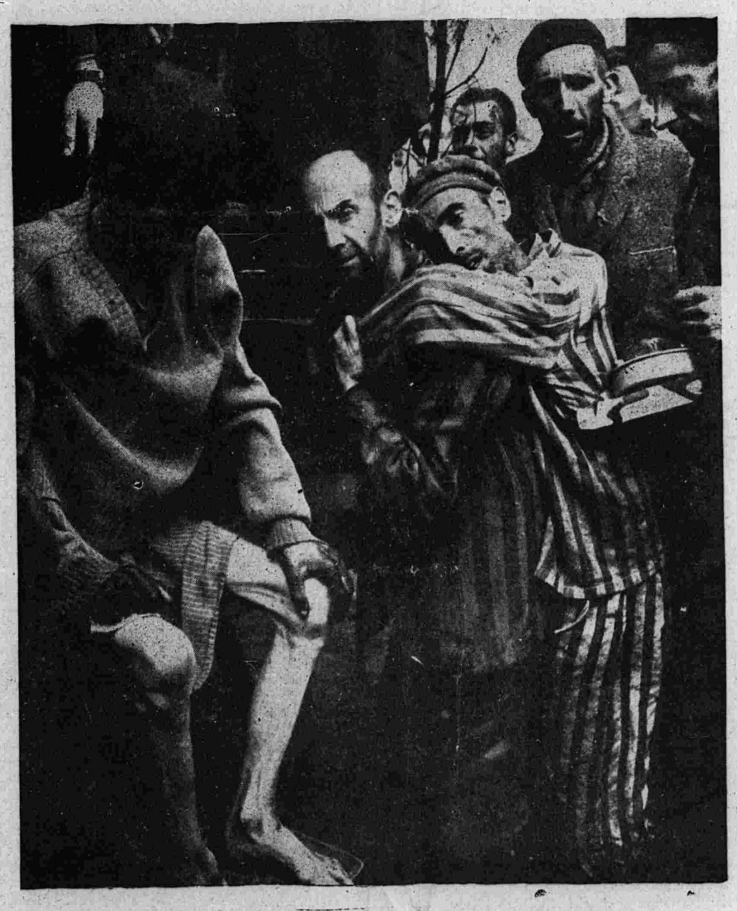

Una visión dantesca, Figuras estilizadas del Greco, llenas de dolor y de martirio. Siluetas de Steinlen, el dibujante de la miseria. Estos hombres, militantes del Movimiento Anarquista, han sufrido los suplicios de la barbarie nazi... Afortunadamente han sido rescatados y viven

PERSPECTIVAS

LOS AMOS DEL MUNDO

En algún tiempo, no muy lejano, los jesuítas fueron los dueños del mundo. Era la religión, como siempre, acogotando a la humanidad.

Después de esta guerra se van apoderando del mundo los masones. Es también la religión, como siempre, acogotando a la humanidad.

Masón es Truman, masón es Attlee, masón en Chan Kai Shek (no sabemos si Stalin es también masón)... y masón es el flamante presidente de la República Española: Martínez Barrio es una alta figura en la masonería internacional.

Parece que sea una maldición gitana el que la humanidad haya de ser siempre esclava de una u otra religión...

Porque la masonería es una religión. Con los mismos defectos esenciales que todas las religiones. Hay en ella una concepción del universo alejada totalmente de la ciencia. Hay en ella un culto sometido a todas las ridiculeces de los cultos todos. Hay en ella un sacerdocio tan nefasto como todos los sacerdocios. Hay en ella ambiciones de hegemonía universal como la hay en todas las religiones. Y afanes de sometimiento como todas las religiones tienen...

Los amos del mundo son los religiosos. Y en este momento, cuando la humanidad vive una de las épocas menos estables de su historia, hay tres religiones que, cual buitres apocalípticos, tratan de comerse las entrañas de su rebeldía y sujetarle a la roca caucásica como al mitológico Prometeo: el catolicismo, el marxismo y la masonería.

El fascismo es una religión moribunda y ya no representa específicamente un peligro grave. Ni siquiera en América, que es donde menos reveses ha sufrido y donde va a ser más pujante en el futuro.

El capitalismo se adaptará a la religión que se erija en dueña y señora. El período de su imperio absoluto ha pasado ya. Ahora ocupan el primer plano las religiones y a ellas se someterá y a ellas agasajará para no perder completamente sus privilegios. Hasta con el marxismo flirtea y parecía que era el enemigo clásicamente irreconciliable.

* * *

Los amos del mundo son los religiosos.

Si la masonería, como religión joven y mucho más potente de lo que parece a primera vista, logra preponderar, viviremos en el mundo de la mediocridad. Porque la masonería es una religión mediocre. No tiene en lo político concepciones realmente libertarias ni admite la realización integral de la libertad; tampoco es, honrado es confesarlo, una concepción totalitaria: es una *mediania*. En lo económico no tiene la masonería conceptos ni programas de verdadera igualdad —a pesar de su origen gremialista y proletario— que termine la explotación del hombre por el hombre. En lo filosófico no hay en ella otras concepciones que las corrientes y molientes en todas las religiones: el Gran Arquitecto —Dios— como eje de toda la concepción como sucede con todas las escuelas espiritualistas. Y alrededor de estas ideas eje todas las demás de la misma familia... Claro que no hay en ella el espíritu absolutista, —aunque haya afanes de hegemonía—, que caracteriza a las demás religiones; pero, religión al fin, no fomenta esa libertad de pensamiento que tan inherente es a los derechos humanos.

* * *

Los amos del mundo son los religiosos.

Desde luego que si el marxismo se adueña del mundo se vivirá en el mundo de las más feroz de las esclavitudes. Porque el marxismo es una religión que eleva a la más alta potencia el autoritarismo. En este aspecto marcha parejo con el nazifascismo...

El marxismo se puede definir en estas tres palabras: ESTADO, ESTADO Y ESTADO... Como concepción filosófica, el *estado;* como concepción económica, el *estado;* como concepción política o social, el *estado;* ...como único objetivo de la vida, el *estado*. Aquí no hay mediocridad, justo es confesarlo: hay ferocidad.

* * *

Los amos del mundo son los religiosos.

Y si el catolicismo se mantiene como dueño, seguiremos añadiendo siglos a estos veinte de tinieblas, miserias y tiranías. Si continúa siendo dueño del mundo el catolicismo seguirá sus rumbos demasiado profundos para cambiarse. Lo que estos rumbos son ya lo sabemos.

* * *

Los amos del mundo son los religiosos.

Hasta que la humanidad se canse de amos y de religiones y emprenda el camino de su liberación y de su ateismo. Porque la humanidad no ha nacido para tener amo ni dios. El humano ha de liberarse de esa doble esclavitud si es que quiere vivir esa felicidad y esa paz que siempre anheló.

B. CANO RUIZ.

Con bala dum dum

La C. R. O. M. Mejor dicho, su mangoneador eterno, Morones, determinó que el general Plutarco Elías Calles, fuese invitado a una de las sesiones del Congreso celebrado por la precitada central obrera, en agradecimiento del apoyo que este le prestó siendo Presidente de la República. Luego dirán que los lacayos convertidos en multonarios por el favor de sus amos no son agradecidos.

* * *

"Hitler meditaba confiscar los bienes de la iglesia una vez ganada la guerra". La perdió y no pudo lograr su propósito tan plausible. Los revolucionarios nos compete cumplimentar la "voluntad" del enajenado mental que atormentó a la humanidad con el dinero que le entregaron los más elegantes ladrones de la Industria y de la Banca, con el consenso de los gobiernos respectivos.

* * *

La Confederación de Trabajadores de México, entregó al Primer mandatario, un Plan contra la Carestía de las subsistencias. Por favor, que no se ponga en práctica, pues que aumentarán las mordidas a la plaga de nuevos inspectores, y por consiguiente decrecerá el valor adquisitivo de los ctvos. que perciben los trabajadores por su trabajo.

* * *

María del Carmen González, le quemó los pies y manos a su hijo Alfredo, de cinco años de edad, diz que para corregirlo. Las lobas también paren y ciertamente que no se pavonenan de ser "racionales".

* * *

Trece trabajadores del Ingenio "El Paraíso Novillero" del Estado de Veracruz, llegaron a esta capital, después de una penosa marcha a pie, y sin comer, para pedir al Presidente que la Compañía donde prestan sus servicios les abone, al igual que a los compañeros que allí se quedaron, el jornal de nueve semanas que les dejaron de pagar. Los bueyes huncidos en su yunta, no sentirán envidia por esa raza con dos patas, que les ha superado en mansedumbre.

* * *

Cada vez que se preparan elecciones al Gobierno de un Estado, o a la Presidencia de la República, las organizaciones obreras se dividen por lo mínimo en dos fracciones. ¿Cuándo aprendará Juan Lana, a discernir, que la política sólo es beneficiosa para los que de ella medran?

* * *

El Doctor Alvarez de la "Asociación de Colonos" de Cuba, manifestó en un mitin lo siguiente: "Los comunistas son incansables en su labor de proselitismo". Se olvidó de añadir, que a los bolchevikis y a los discípulos de San Ignacio de Loyola, Sus padres los crían y ellos se juntan.

* * *

Las Juntas de Conciliación y Arbitraje, declaran inexistentes las huelgas. La Suprema Corte de Justicia hace lo propio. Y los líderes obreros, traicionan tantos conflictos como son planteados por los trabajadores no pertenecientes a la Central Sindical respectiva. Entretanto Cientos de Miles de los que se "ganan el pan con el sudor de su frente" perciben salarios que fluctúan entre UN peso y Tres Cincuenta Ctvs. diarios.

* * *

Una delegación de los Sindicatos rusos a visitado a Estados Unidos de América. Kuznetsov, presidente del Supremo Consejo de Sindicatos Soviéticos, no ha narrado a los obreros americanos las penalidades que anarquistas, trostkistas, y simples disconformes con la tiranía de los nuevos verdugos "rojos", pasan en las estepas siberianas. A tal Sr. tales vasallos.

* * *

"Niñas de DOCE años, en los cafés cantantes de Berlín. Nuestro país no "ha perdido la guerra" y las hay en abundancia en los tugurios del vicio que existen por México; sin contar las legiones que no llegando a esa edad duermen en los quicios de las puertas.

* * *

Unos desconocidos le propinaron una golpiza sin procedentes al casero Manuel Ramírez, obligándole a devolver Cuatrocientos pesos que pretendía retener a su ex-inquilino José Pinedo. El procedimiento es de los que evitarían IPSO FACTO los abusos y prepotencia de los rufianes que se aprovechan de la escasez de viviendas.

* * *

Se quejan los policías, de que algunos comandantes de Compañía, les roban el peso de aumento que tuvieron hace unas semanas. Pues que los lleven a la cárcel que para esto les pagan.

F. CARRANZA

RICARDO FLORES MAGON Y SUS DETRACTORES

Los arrivistas de la revolución queriendo seguir ostentando la etiqueta revolucionaria, concibieron la idea de beatificar a Ricardo Flores Magón, acordando el Congreso Federal que sus restos fuesen trasladados a la "Rotonda de los Hombres Ilustres". Este, provocó la gran bílis en todo el elemento despechado al gobierno actual por considerar que tal hecho constituye un sacrilegio a la santidad de la patria.

No creamos que Ricardo sea indigno de que las generaciones futuras conozcan su vida de gran rebelde; pero esa obra biográfica, ya está hecha internacionalmente y se continuará haciendo por los que piensan cómo pensaba Magón: pero nunca estaremos de acuerdo en que sean los individuos que hoy gobiernan al pueblo mexicano, los que sirviéndose de su nombre quieran hacerse aparecer como los ejecutores o los continuadores de la obra emancipadora que él quizo poner en práctica en el suelo de México.

Este nos diferencia en todo aspecto, de ese factor despechado que además de estar considerado impropio el acuerdo del Congreso, está infamando el nombre de Ricardo con las calumnias más viles. Así por ejemplo, el antes presupuestívero y hoy también despechado Nemesio García Naranjo, con la inquina que le es característica hacia todos los hombres que en una u otra forma participaron en la derrota del tirano Porfirio Díaz, en las ediciones de "El Mundo" que se edita en Tampico, de fechas 22 y 23 de junio próximo pasado, hace aseveraciones bastante extensas, que sintetizaremos por carecer de espacio en nuestros periódicos para publicarlas íntegras, y son como sigue:

1a. "Que Ricardo fué responsable de querer segregar de México la península Californiana".

2a. "Que Flores Magón fué cómplice de Dick Ferris y se puso a las órdenes de éste con la finalidad antes dicha, reconociéndole como Presidente de la República Socialista de California".

3a. "Que los elementos extranjeros que participaron en aquel episodio de la revolución, pueden ser disculpables; no así los mexicanos entre los que señala a Magón, lanzándoles el cargo de traidores".

Y para seguir predisponiendo el nombre de Ricardo, reproduce íntegro el diálogo "Las dos Banderas" que ya conocen los trabajadores por haber sido ampliamente difundido por el Grupo Editor de los trabajos literarios de Magón.

No nos extraña la conducta del escritor aludido hacia el desaparecido; otros escritores correligionarios de García Naranjo, antes que él, pretendiendo enlodar la memoria del extinto, ya habían lanzado las mismas cobardes calumnias; sólo que Naranjo las supera cuando dice: contra esta resolución —refiriéndose al acuerdo del Congreso— protesta todo el pueblo California no. Y no se trata de una protesta apasionada ni impulsiva, sino de una oposición seria basada sobre documentos irrefutables". Nosotros estamos seguros que los tales documentos no los hay. Todo lo que hay, es el cumulo de falsedades que escribió Rómulo Velasco Ceballos, tildando de filibustera la acción de armas en la B. California en 1911, por el hecho de que en ella figuraban los liberales extranjeros Simón Bertheld, William Stanley, Price y otros.

Conocidas del mundo intelectual, fueron las ideas de Ricardo respecto al problema económico del pueblo mexicano, y para resolverlo, auspiciaba la abolición del derecho de propiedad privada; y para hacer efectivo ese postulado, combatió al gobierno de P. Díaz con su pluma y con las armas. Lo combatió en Jiménez, en Acayucan, en Valladolid, en Las Vacas, Viezca, Palomas y Janes. La experiencia obtenida en esos episodios revolucionarios, hicieron que se buscara el lugar más vulnerable y estratégico para de ahí extender las actividades revolucionarias al resto del territorio nacional, y consideraron que ese lugar era la Baja California por esta menos guarnecida; pero nunca con el fin de segregarla como dolorosamente le asevera García Naranjo.

Cierto que en todo movimiento emancipador no faltan los aventureros, como no faltan los judas; y la B. California, no puede ser una excepción. Surgió el aventurero Dick Ferris con pretensiones presidenciables; pero tan luego la Junta Organizadora del P. L. M. tuvo conocimiento de eso, ordenó a los Jefes de aquellos contingentes que tan pronto se presentara Ferris por aquellos lugares, lo aprehendieran y lo fusilaran sin más trámite. Este no se presentó y sí envió a dos de sus agentes con una bandera como presente, no siendo izada como falsamente lo asevera G. Naranjo, por haberse roto e incendiado al momento, en presencia de los enviados, obligándoseles a abandonar el lugar y amenazándoseles con fusilarlos si reincidían. La bandera que sí ondeó en Mexicali y Tijuana, fué la del Partido Liberal Mexicano teniendo inscrito el lema de "Tierra y Libertad", aunque por poco tiempo por no haberse podido consolidar por lo escaso de recursos de guerra y por haberse producido una confusión con motivo del nuevo encarcelamiento de los integrantes de la Junta, el 14 de junio de 1911.

Ricardo era un anarquista; y por lo mismo, repudiaba todo sistema de gobierno; y este, no debe extrañarle a su detractor García Naranjo, que Magón no reconociese ni a León de la Barra ni a Francisco Madero, como tampoco reconoció a Huerta y a Carranza. Flores Magón tenía un concepto distinto del principio de autoridad, del que tienen los que han vivido bajo el látigo del amo; y al respecto, suyas son las siguientes líneas que reproducimos, cuyos conceptos fueron rubricados con los hechos y sellados con su muerte. Dice así: "Yo no peleo por puestos públicos. He recibido insinuaciones de muchos maderistas de buena fe, pues que los hay y bastantes, para que acepte algún cargo en el llamado "Gobierno Provisional", y el cargo que se me dice acepte es el de Vicepresidente de la República. Ante todo debo decir que me repugnan los gobiernos. Estoy firmemente convencido de que no hay ni podrá haber un gobierno bueno. Todos son malos, llámense monarquías absolutas o repúblicas constitucionales. El Gobierno es tiranía, porque coarta la libre iniciativa de los individuos y sólo sirve para sostener un estado social impropio para el desarrollo integral del ser humano. Los gobiernos son los guardianes de los intereses de las clases ricas y educadas y los verdugos de los santos derechos del proletariado. No quiero, pues, ser tirano. Soy un revolucionario y lo seré hasta que exhale el último aliento. Quiero estar siempre al lado de mis hermanos los pobres para luchar con ellos, y no al lado de los ricos ni de los politicastros, que son opresores de los pobres. En las filas del pueblo trabajador soy más útil a la humanidad que sentado en un trono, rodeado de lacayos y de politicastros. Si el pueblo tuviera algún día el pésimo gusto de aclamarme para ser su gobernante, le diría: yo no nací para verdugo. Busca a otro".

Toda la preocupación de Ricardo, además del derrocamiento del tirano, era que el campesino y el obrero, estos dos factores únicos creadores en el mundo de la riqueza social, se posesionasen de las tierras y de las industrias para crear una economía basada en los intereses generales de la población, y no en el lucro y el egoísmo que es la base de la economía actual establecida por el régimen capitalista.

A estos sentimientos tan elevados que era la meta suprema a la que aspiraba Magón, criminal es atribuirle intenciones tan bajas que sí son muy comunes en gentes con tendencias a vivir de parásitos de la sociedad, como lo son la mayoría de los que han estado y quieren estar en un puesto público.

Bien esté que unos y otros hagan de las cenizas de Ricardo lo que mejor les venga en gana, que al fin ya no son más que cenizas del que fuera un rebelde incorruptible; pero que los primeros quieran hacer de su nombre una bandera que jamás podrán empuñar, y los segundos aprovechando cualquier ocasión para enlodar su memoria, nos tendrán dispuestos a perder un poco de tiempo en aclarar hechos y refutar calumnias.

ESTEBAN MENDEZ

C. Madero, Tamps. agosto de 1945

CONFESION SOBRE NIETZCHE

(De una carta de un anarquista a otro anarquista).

"...Leí con placer tu juicio en torno a la personalidad de Federico Nietzche, De éste sólo conozco tres obrass "Así hablaba Zaratustra", "La Gaya Ciencia" y "El Anticristo". Cuando leí estos libros tenía unos veinte años. De los dos primeros no "digerí" la lectura. No los comprendí, aunque llegué a presentir lo profundo del pensamiento del autor, innaccesible para las débiles lucesitas de mi pobre intelecto. En cambio, "El Anticristo" me pareció una clara y formidable obra de enjundiosa crítica a la doctrina de renunciamiento y servidumbre que se extendió y propagó por el mundo durante veinte siglos.

"Algunas veces he oído decir que Nietzche ha hecho gran daño a los jóvenes que leyeron sus libros. Aún hoy no es raro esouchar de boca de ciertos anarquistas reproches dirigidos al catedrático de Basilea, responsabilizándolo del extravío de no pocos simpatizantes de nuestro movimiento, que se hicieron "individualistas", admiradores del "superhombre" y se perdieron para las cosas nuestras. En verdad que no puede ser más absurdo ese criterio que responsabiliza al filósofo de la ignorancia, extravagancia o anormalidad de los lectores.

"Nietzche, como tú dices, hizo filosofía para él. En sus libros no hemos de ver más que creaciones de un hombre extraordinariamente estudioso de su compleja naturaleza.

"Si Nieztche hubiera sido anarquista, su filosofía se hubiese inspirado en el dolor y la esperanza de los oprimidos productores, y sus razonamientos filosóficos o sus imágenes literarias hubieran reflejado magníficamente, magnificándolas, las ansias de liberación social que en el corazón de todo ser esclavizado palpitan. Porque el pensamiento anárquico —entiendo yo—, se dirije al "individuo" —parte de la colectividad— para estimularlo, para mejorarlo a fin de que éste, a su vez, haga lo propio en su ambiente, que debe ser superado extirpando de su seno el mal de la autoridad, de hondas raíces en la sociedad.

"El hombre libre será, sin duda, un hombre superior porque entonces, rotas las cadenas que hoy lo inmovilizan, podrá remontar las alturas de la ciencia y la filosofía y crear para sí un nuevo mundo en el que nadie, ni aún invocando razones y principios de ética humana, podrá ser un estorbo a sus particularísimos y personalísimos actos, so pena de volver a las prácticas malditas de la coerción y la violencia.

"Nietzche fué un hombre fuerte. También lo fué Bakounine en otro aspecto, y en otro lo fué Barret.

"Los débiles, los que no tienen fuerza de voluntad —y forman legiones— no figuran en la tabla de los valores humanos. Son, sencillamente, lastre muerto, que sólo se utiliza para el cumplimiento de las leyes físicas...

Tomás Soria a Tato Lorenzo.

(Transcribe M. Tascón)

MAX NETTLAU

El número 5 de la Revista "Inquietudes", correspondiente al mes próximo pasado, informa la reciente muerte del gran idealista, quien en vida aportara intensos rayos de luz en la entenebrecida mente de la masa antirrevolucionaria, y aunque, de seguro, muy en breve aparecerá en nuestra prensa la biografía del mencionado, me anticipo con este humilde trabajo, a testimoniar mi condolencia por esta deplorable desaparición.

Es una lástima que en los actuales momentos de conflagración mundial, desaparezcan del campo revolucionario hombres como éste, pues su poderosa influencia era una fuerza impulsiva que inyectaba vida y ánimo a la familia ácrata para continuar la brega que como herencia legaran sus antecesores hasta el total aniquilamiento de esta vieja sociedad sostenedora del privilegio apocalíptico.

No cabe duda, nuestros faros contemporáneos desaparecen meteorológicamente para formar lista de presente en la mansión de la inmortalidad, do yacen los que lo precedieron; más esto no implica que el rol de la gloriosa tradición de las luchas libertarias, se debilite, pues en nuestro campo de acción quedan otros de su temple para ocupar este vacío con el mismo desinterés.

Sí, en los momentos de locura humana en que el hombre se distancia despectivamente de su especie, es más sentida la desaparición de estos faros para conducirlo a la concordia en continua fraternidad, de acuerdo con las estrellas que viven en paz y nada trastorna su orden, pues las grandes no se comen a las pequeñas, como sucede con el hombre.

El tiempo pasa y la idea persiste tesoneramente para que, a la postre, se realice de acuerdo con las enseñanzas magistrales, esto es: que las naciones se fundan para formar una sola que destruya las fronteras. Convengamos que las masas populares se debaten en su infortunio por su impreparación anárquica actual, pero la evolución de los tiempos y el flagelo de los poderosos los hará reaccionar para echar por la barda, ya que forman mayoría, a una minoría de asesinos. Con esto se cumplirá el optimismo de los preconizadores del anarquismo y el desagravio ante la injusticia se justificará.

¡Viva la anarquía! Este que sea el grito de la masa irredenta como mejor testimonio de gratitud y admiración hacia los maestros caídos en garras de la Parca inexorable que han pasado a la eternidad, como MAX NETTLAU.

México, agosto de 1945.

NOTAS

A los compañeros de Baja California:

Se nos ha traspapelado una nota en la que os quejábais de la forma de proceder de alguna gente de ahí. Podéis volver a mandarnos el comunicado con la seguridad de que se os publicará.

LOS COMUNISTAS

Cuando cerramos esta edición de "Tierra y Libertad" se nos dice que los comunistas españoles están coaccionando a las personas encargadas de formar gobierno en el exilio para que desistan y tenga que ser Negrín, indefectiblemente, el gobernante.

Los comunistas españoles se creen que aún estan en España siendo los amos y con todas las fuerzas represivas a su disposición... ¡Aquello se acabó, señores...!

JUVENTUDES LIBERTARIAS - COMITE DE RELACIONES

Se convoca a todos los miembros de las JJ. LL. residentes en México, D. F., para la asamblea general extraordinaria que tendrá lugar en el Local del Centro Ibero Mexicano el próximo Domingo 26 de los corrientes a las 5 de la tarde, para discutir el siguiente

ORDEN DEL DIA

1o.—Nombramiento de Mesa de Discusión.

2o.—Lectura del acta anterior.

3o.—Informe del Secretariado.

4o.—Posición a adoptar respecto a los últimos acontecimientos referentes a España.

5o.—Posición ante el Manifiesto de las Juventudes Anarco Sindicalistas de Suecia.

6o.—Asuntos Generales.

México, D. F., 23 de Agosto de 1945.
El secretario, OCAÑA SANCHEZ.

PANORAMAS — J. PAPIOL

BARCELONA

Barcelona es una ciudad que mide quince kilómetros de largo por doce de ancho, poblándola un millón ochocientos mil habitantes. Dos ríos: el Llobregat y el Besós nutren sus bien laboradas tierras.

Los campos y los huertos que rodean Barcelona parecen sonrisas de la Naturaleza. Las montañas que, formando una hermosa cadena que empieza en la media cuesta de Moncada, hasta terminar en la de Montjuich, pasando por las del Tibidabo y Vallvidrera, constituyen el anfiteatro de la ciudad, para mirar el vasto escenario del mar, dotando a esta hermosa y gran ciudad, de una situación geográfica y climatológicamente privilegiada.

Por su importante puerto, el segundo en el Mediterráneo, llegan influencias artísticas, espirituales, intelectuales y revolucionarias de Europa en particular y del Mundo en general.

Centenares de establecimientos dedicados al comercio del libro, exponen constantemente en sus escaparates lo más selecto, lo más alto, lo más atrevido y lo más audaz del pensamiento humano.

Los acontecimientos artísticos, teatrales y musicales desarrollados en esta perla del Mare Nostrum han tenido siempre una marcada resonancia en el mundo respectivo europeo.

Las grandes Sinfónicas de Londres, París, Madrid y Berlín, se han sentido perfectamente interpretadas por el público que acudía al Palacio de la Música Catalana de Barcelona, a escuchar sus conciertos.

La magnífica Banda Municipal de Barcelona, reunía semanalmente en su Palacio de las Bellas Artes, diez mil devotos de la música de los Beethoven, Schubert, Mozart, Wagner, Berlioz y otros eminentes de la Música Clásica.

Los mejores elementos operísticos del Mundo se habían visto articulados en elenco para cantar en el Gran Teatro del Liceo, temporada tras temporada las mejores Operas de la escuela italiana, congregando un auditorio numeroso y entendido; auténticamente dilettanti que, acertadamente, justipreciaba las representaciones.

El Liceo de Barcelona, mantenía por largas temporadas el Teatro de la Opera Rusa, cosa bastante difícil en ninguna otra ciudad europea.

La Tetralogía Wagneriana tenía sus mejores acogidas en el público de este gran teatro; público proletario que, a la postre, era el que sancionaba el mérito del Artista y de la Obra.

Las grandes Compañías del drama teatral, conceptuaban al respetable de Barcelona como uno de más inteligentes del Mundo.

París, cuna del Arte, no pudo mantener ni una semana, en uno de sus principales teatros, una grandiosa compañía que ponía en escena las mejores obras dramáticas de Leonidas Andriev, de Antón Chejov y de Ibsen. Barcelona, sostuvo en el Teatro Novedades, el teatro ruso de los dos primeros y el noruego del tercero.

Las exposiciones de arte en Pintura, Escultura, Industria y Agricultura, se sucedían continuamente, tomando parte los más destacados artífices y artistas de España, de Europa y de otros continentes.

El cosmopoliticismo de Barcelona es algo tan inmenso como profundo.

Cualquier extranjero llegado a Barcelona, se siente inmediatamente como en su propia casa. La gente se desvive para atenderlo y darle facilidades en el desenvolvimiento de sus actividades, si es que las pretende. No encuentra obstáculo alguno para incorporarse en el trabajo que desee; por el contrario, los trabajadores de este pueblo civilizado, habituados al sentimiento de la solidaridad proletaria y humana lo apoyan en todo y por todo. No en vano expresó Cervantes, a través de su ingenioso hidalgo Don Quijote de la Mancha, que Barcelona era ciudad de archivo de la cortesía.

En Barcelona, diariamente llegan más de ochenta y cinco mil forasteros, venidos de todas las provincias y rincones de España y de todas las latitudes del Mundo. Todos son bienvenidos y nadie se preocupa de ellos en el sentido de molestarlos. Sí alguna preocupación existe es la de favorecer el objeto de su estancia en la Ciudad. Entre estos forasteros, de vez en cuando llega algún viajero universal con un bagaje intelectual de ideas que por lo inauditas no han hallado eco en ningún otro lugar del Mundo. En Barcelona, pronto encuentra ambiente. Presto lo llevan al Ateneo Enciclopédico Popular, al Barcelonés, o a cualquiera otro Centro de Cultura, donde acuden en legión, ciudadanos ávidos de conocer y de saber y, por inadmisibles que parezcan sus conceptos sobre la materia de que se trate siempre son discutidos y siempre hay una minoría que trata de justificarlos y hasta de asimilarlos.

Intelectual y artísticamente Barcelona, cuenta con una literatura, un periodismo y un arte propios.

Balmes, Ramón Lull, Pompeyo Gener, Santiago Rusiñol, Ignacio Iglesias, Angel Guimera, Puig y Ferreter, Agustín Esclasans, Millás Raurell, Amadeo Vives, Fontdevila, Antonio Amador, Rovira y Virgili, Santiago Valenti y Camp, Comas Solá, Fabián Vidal, Carlos Soldevilla, Fortuny, Salvador Mir, Francisco Viñas, José Palet, Luis Canalda, Hipólito Lázaro, Pablo Casals, Luis Millet, con su Orfeón Catalán, Eduardo Toldrà Pahisa, Lamote de Grignón, María Barrientos, Mercedes Capsir, Emilio Vendrell, Enrique Borràs, Margarita Xirgu y tantos y tantos otros que harían interminable la mención de los elementos que han prestigiado el Arte, el Intelectualismo y la Literatura de este magnífico Pueblo.

En el orden de la lucha social, cuando Fanelli, el intrépido e inteligente anarquista italiano realizó su sembradora gira por tierras españolas, hará más o menos cuarenta y dos años, donde sus ideas germinaron de manera más rápida y fecunda fué en Barcelona. Cierto es, que el terreno ya estaba abonado por la sangre mártir de los luchadores que habían sacrificado su vida, arrancada en los tétricos fosos de Montjuich, defendiendo los intereses del proletariado español y enarbolando la bandera de un Ideal de Redención. Este período de la lucha contra el capitalismo catalán arranca de las postrimerías del siglo pasado y los medios de lucha a través de las Sociedades del Vapor habían forjado ya el temple rebelde del obrerismo catalán que, más tarde habían de plasmar en el espíritu invicto de nuestra gloriosa Confederación Nacional del Trabajo de España.

En el orden del pensamiento filosófico y sociólogico el anarquismo español en Barcelona, produce hornadas de hombres tan valiosos que pueden considerarse auténticas figuras señeras del proletariado ibérico, al cual orientan luminosamente a través de tácticas y procedimientos que despiertan en la conciencia de los trabajadores hispanos el verdadero sentido de la lucha de clases.

Lacras sindicales

EL ASESOR

Para nadie es un secreto, que nuestro Movimiento es un coloso con pies de barro. Los obreros, es decir, los escasos obreros que pertenecen al Sindicato, lo son en su mayoría, ante el temor de que les sea aplicada la Cláusula de Exclusión, que significa el pacto del hambre con todas sus consecuencias. Esa indiferencia, cuando no repulsión, de los trabajadores de nuestro país hacia la organización obrera tiene su justificación por las inmoralidades, arbitrariedades y traiciones de los enquistados en la dirección de la misma con el beneplácito de patronos, políticos y autoridades de todo jaez.

Y los líderes, para vivir a costa de los trabajadores, han de hacer frente a la inquina que esos evidencian a sus latrocinios sindicales, manteniendo legiones inmensas de vagos e inescrupulosos que ejerciendo el cargo de ASESOR yugulan toda iniciativa tendiente a la autodeterminación de los obreros organizados en Sindicato. Esos lacayos, que perciben el mendrugo que les arrojan los gansters más destacados de las centrales obreras, son el dique de contención a las necesidades morales y económicas que precisan los explotados para mejorar su condición de bestias famélicas. Es el ASESOR el que sanja todos los contratiempos con el burgués. A éste le basta la *iguala* mensual para explicar a su capricho a los desgraciados que soportan el yugo impuesto por los tahures que se dicen sus representantes.

Es contra tal infamia, que degrada y envilece la dignidad de hombre, de los trabajadores, que éstos deben reaccionar. El Asesor, idénticamente al Sindicato de Fábrica, son parte de la cadena que tritura la voluntad y los deseos de emancipación social, sentida por los que su peor condición es la de hallarse sometidos al tutelaje ignominioso de los representantes sindicales.

J. I. VERDIN

Con el corazón a flor de labios

Por LATELARO

Hoy mundialmente hace falta esa valentía, valentía moral por encima de todo. Hablar con la sencillez de confesión y con la claridad de un testamente ideológico, ya que nunca estuvieron más agazapadas las malas intenciones como ahora para engañar al proletariado, y tal como se conducen muchos hombres llamados libres, diríase que se proponen secundar ese engaño. Somos cultores de un idealismo que fía en principio de la bondad humana y cuya base fundamental es Justicia y Libertad y cuya única ley para los acuerdos es el libre examen y el libre acuerdo. ¿Por qué entonces todas estas "innovaciones" estos coqueteos con la autoridad o codificación", o ese empeño en tener razón por encima o en detrimento de la lógica, la razón y la moral ideológica? Por eso nosotros decimos: Hermano Por un momento, por un instante —si te es posible— sitúate al margen de nuestro movimiento y sus luchas intestinas; mira tu acción como ajena, procura ser espectador imparcial y luego si no sientes el corazón acelerado, si no sientes verguenza por lo que oyes, lees y ves, ten por seguro que ya no caminas por el camino libertario, estás echando por la borda, como lastre inútil, tu personalidad. Si no hay capacidad para empezar de nuevo, reconstruyendo después del desastre sin salpicarnos de todo es que ya no somos porque lo que nos hace digno del ideal libertario no es la capacidad intelectual, sinó nuestra conducta moral.

Alguien ha dicho que el que se equivoca lo reconoce y se corrige vale más que el que no se ha equivocado nunca. Digamos lo que haya que decirnos fraternalmente y luego como, quien se dió un buen baño, a trabajar...

IDEAL DE PAZ

Para los anarquistas lo ideal es el aprovechamiento del trabajo, de los descubrimientos e inventos, de toda la actividad muscular e intelectiva de las generaciones pretéritas y presentes en beneficio de todos. Nuestro ideal, que nos enorgullecemos de sentir, comprender y defender, es el ideal de superación y de perfección de nuestra especie que tiene raíces biológicas-humanas indestructibles. ¡Lástima que nuestros semejantes no lo sientan ya todos, lo comprendan y lo defiendan porque él es el ideal de defensa de vida longeva de la especie humana, el ideal de paz que tendrán que defender un día todos y que sentirán no haber defendido antes por ser el único ideal natural que fundamenta su ética en las necesidades de la naturaleza humana para subsistir!

Caravana Nazarena

CRONICA NOVELADA SOBRE LA TRAGEDIA DEL ANTIFASCISMO ESPAÑOL, DEBIDA AL BURIL QUE USA POR PLUMA

ANGEL SAMBLANCAT

PRECIO: $ 5.00

Un volumen de 350 páginas, ilustrado

A través de nuestro movimiento

FRANCIA

Los que no viven en el corzón de este continente, mayormente aquellos que lo conocen, puede que tengan una falsa idea de cómo se desenvuelven las luchas sociales. Tenemos interés en hacer resaltar que nada indica volvamos al régimen de independencia y libertad del pensamiento como fué una tradición en Francia desde su gran revolución de 1789. El barómetro sube en densidad, pero no es menos cierto que esta alternativa mercurial es más debida al cansancio de la opresión italo-alemana que a la consciencia de los pueblos.

Las privaciones alimenticias hacen que los pueblos se distraigan más por el estómago y dejen en segundo lugar sus necesidades intelectuales. No obstante, nótase en Francia un movimiento sordo poco ruidoso y otro gritón, demagógico. En éste último, se confunden cierto sector republicano que podríamos llamar robesperriano y los de tradición marxista; ambos abogan por rehacer lo que hicieron las constituyentes en época ya lejana, exactamente lo mismo que si no hubiesen corrido ríos de sangre. El primero es un movimiento de esencia proletaria, rebelde y consciente, que aglutina los federalistas, sindicalistas, revolucionarios y los libertarios. Tenemos confianza en que estos tres núcleos del conjunto social triunfarán en el seno del movimiento obrero bajo la inspiración que ya ha tenido el propio movimiento francés unos treinta años atrás siguiendo la estela de los primeros internacionalistas que apaciguaron su sed de libertad en los principios y tácticas bakuninistas. Actualmente mirando hacia esa unidad espiritual, los libertarios que no se han casado con ninguna especie de gobierno, que no han adquirido compromisos de tipo político ni colaboracionista, se inclinan —a juicio nuestro— a lograr la unidad en tanto movimiento obrero dentro de la Confederación General del Trabajo. Estos elementos que han constituído en la clandestinidad un movimiento de sólida base filosófica, ganan terreno de día en día en sus luchas dentro de la clase obrera; por eso abrigamos la esperanza de que en su próximo Congreso que celebrarán en el próximo mes de Octubre, entregarán al proletariado francés y al internacional un plan de acción social, de economía constructiva basada en los principios específicamente definidos en lo que llamaremos —así lo entendemos— esencia de lo que fué la Primera Internacional .

No podemos dejar de mencionar la cohesión tradicional de los enemigos del progreso y de las libertades políticas y sociales;estos sectores unidos en el denominador común de los intereses de la patria están organizados y se preparan a dar batalla, y lo más doloroso es que las sirenas stalinianas, con su brazo tendido desde el sacristán al papa, les favorecen el camino haciéndoles posible su triunfo.

Que nadie interprete, por ahora, los movimientos que la radio comenta ni aquellos que la prensa difunde, como hechos o actos proletarios tendientes a una superación moral sino que estos responden a luchas materiales como son los aumentos de salario. Y lo más bochornoso es que en la solución de estos conflictos de estómago, los que pudieran darles un carácter reivindicativo, les confinan en la necesidad de reconstruir Francia y Europa.

A pesar del gran escándalo promovido por los morxistas voceando la nacionalización, como sinónimo de la supresión de los trusts, vemos que cuando la ocasión oportuna se presenta de plantear ese problema al Estado y a las entidades que le representan en el plan económico, todo se evapora en fraseología mitinera o periodística, terminando a lo sumo aceptando la disposición o decretos del gobierno y nombrando a tenor de los mismos un representante en el supuesto Consejo de empresa dirigida por los obreros, en sustitución a la dirección burguesa. Naturalmente hasta si mandan varios representantes obreros, siempre el sedicente consejo de la empresa trustera expropiada en favor del Estado —aun no ha habido tal expropiación, a pesar de haberse decretado, la entrega de las minas y grandes industrias al control obrero— es constituído por una mayoría hostil a los obreros, puesto que quedan en mayoría los representantes de los accionistas y del Estado. Los consumidores en esa especie de socialismo controlado y dirigido desde arriba, hasta de la poltrona ministerial de la banca afectada, no cuentan para nada ni se les consulta en lo más mínimo.

R. BERNARD.

París, Julio de 1945.

ITALIA

FEDERACION ANARQUISTA ITALIANA

La Federación Anarquista Italiana queda constituída.

Con el pensamiento puesto en todos los compañeros caídos en pro del triunfo de la Revolución Social, los anarquistas, reunidos el día del aniversario de la proclamación de la COMUNA de PARIS en 1871, han constituído la F.A.I.

La F. A. I. será el organismo de batalla y de propaganda del renaciente Movimiento Anarquista Italiano. La F. A. I. es un movimiento de ideas; jamás un partido político. La F. A. I. reúne, en una libre asociación fraternal, a todas las fuerzas anarquistas italianas. Nace este compuesto con los sedimentos del exilio, los de las islas de deportación, los de los campos de concentración y con los heroicos combatientes en pro de la F. A. I. española. Nace para continuar invariablemente la obra iniciada hace setenta años por Miguel Bakounine y continuada con el mismo espíritu revolucionario y libertario, en Italia y otras partes del mundo, por Carlos Cafiero, Enrique Malatesta, Luigi Galeani, Pedro Gori, Ciancabilla, Molinari, Fabbri, Bruno Misefari y otros destacados compañeros de lucha y de propaganda.

La F. A. I. continuará la obra de Camilo Berneri, asesinado en España por la reacción. La F. A. I. acepta libremente los particulares tendencias del Anarquismo, que son el patrimonio ideológico de todo compañero. Su finalidad es la de fraternizar todas las individualidades anarquistas existentes, con un fin concreto común, fundamentalmente anarquista, de propaganda y de acción y la de realizar futuros acontecimientos históricos favorables al triunfo de la anarquía.

La F. A. I., en esta hora trágica para el pueblo italiano, enarbola de cara al sol la bandera negra de la anarquía, que significa la destrucción revolucionaria de toda forma de autoridad y de explotación.

La F. A. I. proclama como punto de partida, como inicial y como futuras conquistas, que toda la riqueza social y todos los medios de producción y de cambio se conviertan en propiedad común e indivisible de los Sindicatos de trabajadores manuales e intelectuales.

De cada uno, según las propia fuerzas y la propia capacidad, y a cada uno según su necesidad.

Toda la administración, la producción, la distribución y el consumo, dirigido por las Comunas y por medio de elementos profesionales competentes designados por el sufragio universal de la colectividad sindical. Estos consejos de gestiones, de carácter exclusivamente técnico, laborando solamente en pro del bienestar colectivo, no deberán tener más que funciones exclusivamente administrativas.

Las Comunas, federadas con la región; la región, federada con la nación; la nación federada entre sí.

Abolición de toda forma de gobierno central o periférico; abolición de todo Senado, de todo Parlamento, de todo Consejo Municipal, etc.; abolición absoluta de todas las clases; la única clase existente: los TRABAJADORES, esto es, los productores manuales e intelectuales; abolición total de las cárceles, los tribunales y la policía. Los elementos criminales y anormales, eliminados de la sociedad mediante métodos de la ciencia sanitaria, que los sostendrá y los reeducará.

Total y absoluta libertad de pensamiento, de palabra, de prensa, de asociación y de reunión. Toda iglesia expropiada de su propiedad y todo poder eclesiástico, cualquiera que sea el grado o función jerárquica que tuviese en la Iglesia, reducido a la categoría de obrero; todos los elementos parásitos y explotadores del trabajo ajeno, sean religiosos, militares o civiles, deberán de convertirse en trabajadores útiles a la colectividad según su capacidad individual, física e intelectual.

Instucción laica, completamente gratuita para todos, antirreligiosa y científica, accesible a todos según grado; abolición del militarismo en todas sus formas; las fuerzas voluntarias del pueblo deberán, no obstante, premanecer con una total eficiencia bélica hasta que la Revolución Social triunfe totalmente en todas partes. La F. A. I., fiel a los principios de la Internacional de los Trabajadores, proclama la fronteriza universal de los pueblos sin distinción de razas, de nacionalidad o de fronteras. El enemigo, hoy como ayer, como siempre, es la sociedad capitalista con todas sus ideologías y todas sus instituciones religiosas, políticas, militares, parlamentarias, jurídicas y sociales y todas sus fuerzas actualmente armadas.

La F. A. I. proclama la libertad de la mujer de todos los prejuicios morales, religiosos, políticos y sociales existentes, elevándola en el futuro al nivel de compañera consciente, libre y sincera del hombre.

La realización de estos fines sociales, expuestos muy brevemente, es una labor inmensa en esta hora trágica y obscura de devastación moral y material. Exige de los anarquistas un esfuerzo concorde, una tenacidad fraterna, una voluntad formidable, una claridad absoluta. Desde esta posición avanzada, los anarquistas esperan estar a la altura de las circunstancias y de hallar la energía suficiente para alr esta gran y propia gía suficiente, la inteligencia y la capacidad para realizar esta gran y propia misión histórica.

El instrumento poderoso y combativo del Movimiento Anárquicó será la F. A. I.

Anarquistas de Italia, comprended y recoged la importancia histórica de esta iniciativa y ayudad con vuestro concurso entusiástico esta nuestra decisión.

Compañeros: ¡VIVA LA F. A. I.!

(De L'Adunata dei Refrattari.)

ESTADISTICAS DE LA GESTAPO

Después de la ocupación de los despachos de la Gestapo en Alemania, los peritos han hecho públicas algunas cifras sobre las víctimas de dicha institución. El periódico inglés "Tribune" comenta dos de estas listas; la primera de éstas fué publicada en una revista interna nazista por el ministro de Justicia del Reich, general de los SS Dr. Thierack, conteniendo las condenas a muerte pronunciadas por los tribunales alemanes desde el principio de la guerra y hasta fines de 1943; la otra da un resumen de las detenciones efectuadas por la Gestapo (sin contar las realizadas por la policía regular) en los primeros seis meses de 1944.

La cifra total de las condenas a muerte en la "Alemania Grande" ascendió en 1943 a 5,336 (contra 3,660 en 1942); en 1941, la cifra fué de 1,292, y en 1940 de 926. Las cifras de 1943 se descomponen de la siguiente manera: 1,421 condenados no alemanes, 894 pronunciadas en los territorios ocupados del Este, 282 condenas a muerte por "crímenes de sabotaje y de insubordinación cometidos por trabajadores extranjeros", 66 por casos de sabotaje en el llamado protectorado checo, 39 por ocultamiento de armas en el mismo país y dos por el mismo crimen cometido por polacos. Durante el mismo tiempo fueron pronunciadas 1,883 condenas a muerte contra alemanes por crímenes políticos, 1,747 de los cuales especificados como "alta traición", 106 como "perjuicios causados a las fuerzas armadas de la nación", 19 por deserción, 11 por delitos contra "las leyes de radio". Hay que saber que los que escucharon emisiones extranjeras, difundiendo entonces las noticias escuchadas, fueron condenados a muerte. Además, hubo 2,304 condenas a muerte por crímenes comunes durante 1943. Esta cifra incluye los delitos cometidos contra la economía de guerra, los casos de "ultranza a la raza", los delitos contra "la ayuda de invierno", etc. Estas cifras sólo contienen las condenas regulares, no considerando, pues, las ejecuciones realizadas "administrativamente" sin proceso regular y directamente por la Gestapo, ni tampoco los asesinatos en masa cometidos dentro de los campos de concentración. Además, sólo se refieren a 1943.

Hubo dos mil detenciones cada día. Esto resulta, al menos, de las cifras de la Gestapo dadas para los primeros seis meses de 1944. Para toda la "Alemania Grande" estas cifras ascienden a 310,000 —es decir 133,853 por el primer trimestre, y de 176,660 por el segundo. Hubo, pues, 2,000 detenciones diarias antes del 20 de julio que inició el período de las detenciones en masa superando todo lo anterior. Unas dos terceras partes de estas detenciones, es decir, 205,000, se efectuaron en el mismo Reich sin contar Austria, los sudetas, el protectorado y los territorios anexados durante la guerra. La mayor parte de las detenciones practicadas tiene como motivo oficial "negligencia en el trabajo y pereza"— es decir 146,000 casos. Otras se efectuaron a causa de oposicón política y religiosa, por difusión de rumores derrotistas, por relaciones personales con prisioneros de guerra y todos los delitos contra la economía de guerra que estaban bajo la jurisdicción de la Gestapo.

NOTAS ADMINISTRATIVAS

Entradas para TIERRA Y LIBERTAD

D. F.: V. Marcet. $10.00; Juvencio Servín $2.00; José Silvestre $20.00; Romera $5.00; J. Subirats $5.00; Rosalío Alcón $25.00; Florencio Granell $20.00; Enrique Playans $10.00; Por venta $2.00.

Monterrey: Grupo Libertario Adelante $10.00; José Gracia $2.00.

Ensenada, B. C.: Grupo Cultural Obreros y Campesinos $11.00.

Villagrán Tamps.: José Rosell e Hijo $10.00.

Tuxpan Nay.: José I. Verdin $5.00.

Las Delicias: José Valdivia para folletos $2.00.

Mazatlán, Sin.: Alfonso Bermal $9.00.

Rosa Morada, Nay.: Jorge Abud $10.00

San Luis Potosí, S. L. P.: Manuel S. Sosa $1.00.

Guadalajara, Jal.: Miguel Garaza $25.00.

Equivalente de 14 dólares 50 Cents. a Mo. Nac. $69.60

TOTAL DE LA PRESENTE LISTA $253.00

Superavit del Número anterior 168.00

TOTAL..... $421.00

DETALLES DE LAS CANTIDADES RECIBIDAS EN DOLARES:

Panamá, Panamál: Panisello $0.50; M. Martínez $1.00; Peirats $1.00; Meli $2.00; Delatorre $1.00 total. $5.50

Cuba: R. Manlleu $1.00; C. Trigo $1.00. Total 2.00

Guatemala: Julio Calderón 6.00

U. S. A.: Stenbenville J. Louzara. Total. 1.00

TOTAL EN DOLARES DE LA PRESENTE LISTA: $14.50

RESUMEN DE ENTRADAS Y SALIDAS DEL No. 28

ENTRADAS HASTA EL PRESENTE No.	**$421.00**
Impresión del No. 28	**$322.00**
Clichés fotográficos	**25.00**
Envíos por avión	**27.00**
Envíos a Europa	**20.00**
Envíos Ordinarios	**3.00**
Total.	**397.00**
SUPERAVIT	**24.00**

CANTIDADES RECIBIDAS PARA INUQIETUDES

Villagram Tamps.: José Rosell e Hijo $10.00.

Tlacote, Oro. Manuel González $10.00

Querétaro: L. Lara $10.00.

Tuxpan, Nay.: José I. Verdin $5.00.

Acámbaro, Gto.: José Ferreira $2.00.

Loma Bonita, Oax.: Dr. Vallina $10.00

U. S. A. Youngstawn Ohio: G. Fisllegas $12.00.

Por venta, Bayo $15.00.

TOTAL DE LA PRESENTE LISTA $74.00

CANTIDADES RECIBIDAS PRO MOVIMIENTO ANARQUISTA ESPAÑOL.

D. F.: Amado Checa $20.00

Lista Anterior 932.40

TOTAL RECIBIDO HASTA LA FECHA $952.40

Sigue abierta la suscripción.

COMUNICADOS

A TODOS los que han solicitado el libro RECONSTRUCCION DE ESPAÑA de E. C. CARBO, que en curso de la semana entrante serviremos todos los pedidos.

A LOS COMPAÑEROS de Alagón Zaragoza, solicito saber el paradero de algunos de ellos. Escribir a Amado Chueca. Centro Ibero Mexicano, Venustiano Carranza 50-1 MEXICO, D. F.

Un poema de Shelly

LIBERTAD

Las bravías montañas se responden,
sus truenos en resón de zona a zona;
despiértanse uno a otro los océanos,
y de la sede del Invierno en torno,
se estremecen los témpanos roquizos
cuando suena la trompa del tifón.

El relámpago surge de una nube,
y allá rueda su luz sobre mil islas;
a cenizas reduce el terremoto
una ciudad, y cien de terror tiemblan...
Bajo la tierra, su fragor rebrama.

Mas tu lumbre es más viva que el fulgor
del relámpago, y más vivo tu paso
que el brusco trepidar del terremoto.
La furia del océano tu acallas,
tú con tu llama a los volcanes ciegas,
y el sol, junto a tu antorcha, es un rescoldo.

Desde ola, rayo y cumbre, traspasando
van saetas de luz brumas y ráfagas;
de nación en nación, de un alma a otra,
de ciudad en ciudad tu alba se anuncia.
Y esclavos y tiranos son cual sombras
de la noche al claror de la mañana.

(Traducción de J. García Pradas)

Movimiento Libertario francés

Después del silencio trágico de la ocupación nazi en Francia, nuevamente vuelve a reaparecer con nuevos bríos y con nuevo entusiasmo lo que fue guía moral del proletariado revolucionario en el pasado.

Según comunicaciones recientes recibidas de nuestros companeros franceses, éstos nos participan los trabajos por articular en un conjunto orgánico todos los componentes de todas las facetas libertarias francesas en un solo movimiento que toma como nombre: Mouvement Libertaire Francais.

La celebración de un próximo Congreso tendrá lugar en el próximo mes de Octubre, en el que la Federación Anarquista que reune la antigua Unión Anarquista, el Libertaire, la Federación Anarquista Francesa y las Juventudes Libertarias esperan recibir el caudal de los sindicalistas revolucionarios de la antigua C. G. T. S. R. al igual que de otros grupos aun no adheridos, como son los Amigos de Sebastián Faure, los Armandistas, los del "Ce qu'il Faut Dire" y no pocos del antiguo movimiento pacifista.

Esperamos con íntima alegría el que todos los esfuerzos se vean coronados por el éxito y que pronto de nuevo los libertarios franceses bajo la experiencia sufrida en los últimos años, resurjan con aquel brío que tanto les distinguió en el pasado, hoy abrazados con el magnífico amanecer del anarquismo italiano y de la constancia y tenacidad de los libertarios españoles.

Nuestro más caluroso saludo a los libertarios franceses que junto con nosotros tanto han sufrido durante la ola de bestialidad que pasó por Europa y que hoy identificando deseos y voluntad levantan su bandera de libertad y de justicia internacionalizando sus esfuerzos.

(De Cultura Proletaria)

SE HA PUESTO A LA VENTA:

La Reconstrucción de España

(Sus problemas económicos, políticos y morales)

Un volumen de 350 páginas, ilustrado con diagramas, escrito por la pluma clara y vigoroza de nuestro compañero

EUSEBIO C. CARBO

Haced el pedido inmediatamente

PRECIO: M./N. $ 7.00 1.45 Dollars. 30% de descuento a partir de cinco ejemplares

Pedidos y giros a:

HERMILO ALONSO, "Tierra y Libertad". Apartado Postal 1563. - México, D. F.

NOTA: - Todo pedido ha de venir acompañado de su importe.

"TIERRA Y LIBERTAD" aparece quincenalmente.
EDITOR:
Emeterio de la O González.
CORRESPONDENCIA:
"Tierra y Libertad", apartado Postal 1563. México, D. F.
Giros. Hermilio Alonso.
Registrado como artículo de Segunda clase el 14 de Julio de 1944 en la Administración Central de Correos de México, D. F.

tierra y libertad

"TIERRA Y LIBERTAD"
PRECIOS: Pesos
Suscripción anual..... 5.00
Suscripción semestral.. 3.00
Número suelto..... 0.20
(La verdadera vida económica de "Tierra y Libertad" depende de los donativos de compañeros y simpatizantes).

DESDE EE. UU.

El trepador social

El trepador social emana del fondo de las bajas esferas sociales. Y su abonado campo para su desarrollo lo halla en las organizaciones obreras. Es aquí donde aprende a verborrear sobre organización, a ergotear sobre los problemas sociales, a tejer pensamientos en nuestra prensa, a destacarse como figura geocéntrica do convergen las dóciles miradas del populacho . . .

Tan pronto consigue hacerse ídolo entre la masa ignara —la masa es su base— y es invitado por la burguesía que ve en la compra del líder obrero la división y hasta la destrucción de los organismos obreros, da el primer paso hacia la política, arrastrando con él todos sus creyentes o su rémora, que es lo que más le importa a él y a la burguesía.

Y si alguien osa con justa lógica censurar o criticar su indigno viraje, acusará a sus críticos de sectarios, dogmáticos, locos que sueñan con un paraíso en un mundo agonizante entre crímenes, odios y bajas pasiones . . .

La causa u origen del trepador social que tanto mal causó y causa a la causa de nuestra emancipación social no estriba, solamente, en la tolerancia de parte de algunos de nuestros "compñeros" —pues quien tolera esos desmanes es que está de acuerdo con ellos y, por lo tanto, también desea trepar—, sino en los principios *heterogéneos* de nuestras organizaciones que, por su carácter proletario, obrero, tienen que admitir en su seno a *tutti cuanti*: a elementos de los más variados credos o de ideas deletéreas.

Estos individuos, un tanto aptos para conquistar las simpatías de los tontos, pronto escalan y se apoltronan en los mejores puestos de la organización. Y desde allí, inician el contacto y el codeo con la burguesía y con los políticos de toda laya, dando, al fin, el paso terrible hacia . . . su merecido limbo. Sí, limbo, pues la burguesía, una vez conseguido su objetivo —la confusión en los medios obreros—, los despide con cajas destempladas por traidores. Quien urgue en la Historia verá con profundo placer que todos los renegados o traidores han tenido un triste y miserable fin.

En los medios ácratas, por su carácter y contenido homogéneo, no crece esa mala y dañina hierba. Aquí, en nuestro seno, no se admiten ni se amamantan cambiachaquetas, pues no comulgamos ni con hostias ni con ruedas de molino. Y el que quiere comer tiene que trabajar.

A nuestro ideal, por ser de carácter *humano* y no *proletario* —tomen nota quienes hace aún unos años, querían darle un carácter proletario admitiendo en su seno, como *bona fide*, a cualquiera que pagara una cuota mensual—, vienen los hombres que, sedientos de justicia y humanismo y no de pan, desean poner fin a todos nuestros males para bien de todo el género humano. Prueba de ello es que los mejores hombres de Acracia "bajaron" del campo burgués.

La escisión auspiciada —y me temo que la logren— en el seno de la C.N.T. por los trepadores sociales bajo injustificadas excusas, sus causas ha tenido. Y ellas son, a mi juicio, sus principios heterogéneos y que ha dado, como toda organización de resistencia contra los abusos burgueses y la carestía *increscendo* de las necesidades de vida, más importancia a la cuestión económica de sus afiliados —y, sobre todo, de sus dirigentes— que al problema de la enseñanza libre de sus miembros, que es el mejor y más breve medio de emancipación social.

Cuando una organización da más importancia a la enseñanza libre de sus afiliados que a la cuestión económica que no emancipa de forma alguna al individuo política o económicamente, destruye en el individuo el espíritu rebañista, crea o forja en él su propio yo y deja de creer en jefes o dioses como guías salvadoras de su destino.

Y el día que le falta al trepador social esa base —los tontos— no *subirá* hacia las *altas* esferas ni confundirá nuestro movimiento: quedará en tierra y ganando su pan con el sudor de su frente.

Procuremos, pues, en el futuro, que nuestras organizaciones sean un medio de emancipación social y no un vivero de trepadores sociales.

DON NADIE

ESCRIBE L. CALLEJAS

FRANCISCO ASCASO

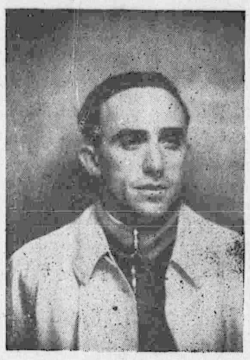

"Los muertos no mueren sino cuando se les confina en el área del olvido".
Maeterlinck.

Tú, hermano, amigo compañero no has caído en el área del olvido. Te mantienes en el cruce de los recuerdos eternos. Por eso vives entre nosotros, muy cerca de nuestro espíritu. Tu evocación es una idea fija o una emoción fija.

Porque tu vida, demasiado fugáz, fué una emoción perenne. Una emoción mezclada de pasión. En estos dos fuegos centrales templaste tu temperamento que te llevó al pináculo de las grandes acciones.

Sabías bien que la llama vivificadora no debía apagarse jamás, porque su extinción significaba para tí la quietud, la inmovilidad, la nada. Todo lo contrario de lo que tú eras: dinamismo, movilidad, acción continua. Vivías porque te alimentaba una partícula de ensueño que vencía siempre a la prosáica realidad de los hechos y de las cosas. El ensueño fué tu mejor blasón y el penacho de todos tus movimientos. Con este blasón y este penacho caminaste seguro de tí mismo. Seguro de tu trabajo y de tu victoria.

Un día, en el destierro, juntos, y a la sombra acogedora de unos edificios recamados de pedrería esculturada, en aquella plaza bruja y emocional de Bruselas, donde vagaba el fantasma inquietante del Duque de Alba, me dijiste, abstraído en lo infinito, como si me recordaras un axioma de Platón, que el ideal era un gesto del espíritu hacía una perfección completa.

Y si que lo era, hermano. Sí que lo es. Un ideal es un punto fijo en el firmamento que nadie puede alterar. Porque allí no llegan los artefactos de la destrucción. El hombre es un vil gusano ante la inmensidad de la bóveda celeste.

¡Con qué placer y con qué cariño evoco tu figura, hermano! Te veo en la tribuna, tembloroso, desgranar tu oración rebelde, señalando a la multitud el camino de la redención. Sin retóricas, sin abstracciones, glosabas las ideas magnificándolas hasta el infinito.

En la mesa de redacción, tu pluma corría ligera sobre la blancura del papel, vaciando allí todo tu temperamento pasional y apasionado.

En la barricada, encorvado sobre la piedra, casi besando el suelo, tu fusil era el castigo de los malvados. En la cárcel, el optimismo perpétuo que pasaba los meses y los años con el estoicismos cáustico de Zenón. Sabías esperar para luego emprender la lucha con más fuerza. En la soledad de la celda retocabas la síntesis de nuestras concepciones y perfeccionabas el detalle de la continuidad. Nuestros enemigos, creyendo castigarte no hacían otra cosa que mandarte al laboratorio de la prisión que era un remanso de quietud y un lugar de reposo y de preparación para multiplicarte en la futura batalla.

A veces te criticaban. La sátira vil de los escarabajos no llegó a salpicar la punta de tus pies. No sabían que tu inquietud, forjada en la creencia pura de los ideales, era una coraza de acero donde morían las críticas indignas de los impotentes y de los descreídos.

Tu fortaleza anulaba las embestidas de los cobardes.

Seguías la ruta de tu destino seguro que caerías de rodillas, agotado por el cansancio, y firmemente convencido de que no te perderías en ella.

Porque sabías que al final, "en el viavén eterno de las eras, el porvenir es siempre de los visionarios."

Por eso caíste en el camino. Pero no doblegado por la fatiga, ni herido por la desesperanza.

Caíste acribillado a balazos. Quedaste inmóvil cuando dejó de circular la sangre en tu cuerpo y tu cerebro fué perforado. De espaldas sobre el adoquinado de aquel barrio proletario, muy cerca de los ex-hombres y de las pobres mujeres hundidas en el fango social, con los brazos en cruz. Tus ojos desmesuradamente abiertos abarcaban toda la claridad del sol y del mar, y en tus labios una sonrisa que era dolor y perdón al mismo tiempo.

Tu frente serena no se plegó a la contracción de la carne mutilada. Permanecía serena como siempre. Ahora, herida por la luz fuerte del mediodía, parecía interrogar al infinito.

Tu madre, que aún vive, y que conserva tu perfil al través de sus noventa años, no pudo cerrar tus ojos. Otras manos femeninas lo hicieron en su nombre.

Y así desapareció tu materia inerte. Tus despojos fueron devueltos a la tierra para que la vida siguiera el metabolismo de la vida.

Pero tu espíritu está entre nosotros.

Tú, hermano, compañero, amigo, vives entre nosotros. No te hemos confinado en el área del olvido. Mereces una existencia eterna, como eterna es la fuerza de nuestro ideal.

RAZON Y PERSISTENCIA

Campo abierto tenemos para continuar exponiendo nuestra finalidad de lucha. Cuanto más exponemos, más margen encontramos para exponer; cuantos más motivos y razones lanzamos, mayores fuerzas hallamos para continuar. Conectados con el movimiento universal, captando todo lo que prima en la vida social de los hombres, nuestra voluntad y nuestro pensamiento actúan como generadores de las grandes razones que amparan y defienden el gran ideal libertador.

De ahí dimana nuestra persistencia, que para los que no nos comprenden ni nos sienten es terquedad; de ahí nuestra irreductible insistencia, ante todo y sobre todo. Es temple idealista que no se dobla, razón que en su ejercicio alcanza mayores horizontes, voluntad que nadie gana para claudicar.

Contrariamente, con la firmeza que le es consubstancial, se yergue lozana, firme, arrogante, risueña ante las tempestades amenazadoras, porque luchar es vivir, porque el empuje en aras al progreso humano es la dicha más excelsa de la existencia humana.

Es la razón que nos moviliza, que nos agita; son los motivos de existencia digna que reclaman la preeminencia que les pertenece. Todo ello, en nosotros, idealistas libertarios, ha encontrado la voluntad de persistir. Y persistimos con alteza, elevando nuestro pensamiento, sin admitir otra divisa compensativa que el mérito de la libertad.

Nuestra razón, reclamando respeto a la misma y a la voluntad humana, toma como modelo general el libre juego del Universo. Humanas aspiraciones, libres ejercicios, compenetraciones y relaciones entre los hombres que sean garantía para todos. En ello se ha previsto termina el dolor universal; de ello puede salir la alegría que en el fondo reclama la humanidad.

Cuando tantos vaivenes pronuncia la inconsciencia que en ideas no tiene camino ni base, nosotros elevamos la persistencia. Persistencia frente a todas las modificaciones y claudicaciones, persistencia que no es fanatismo. Es consciencia del derecho a ser libres; consciencia del derecho a combatir el mal, y sensibilidad hacia las grandes y muchas injusticias que sufren nuestros semejantes.

Y persistiremos, porque ello es condición insoslayable de nuestra naturaleza; persistiremos, porque antes de vernos privados de esta facultad que encarna el derecho más sagrado, preferiríamos la muerte. No comprendemos la vida de otra manera, ni del lugar donde la mantenemos en aras al derecho queremos ceder un ápice. Todo lo contrario. Elevarla, ampliarla, hacerla más libre, placentera y humana, es nuestra divisa y nuestro empeño.

En ese camino se nos encontrará y en el mismo seguiremos. De cara a nuestro objetivo, porque sólo él puede hacer feliz a la humanidad; con la razón que nos asiste y moviliza, porque ella sintetiza lo humano y lo científico.

Nada que no sea un hecho de fuerza brutal tergiversará nuestra marcha. Y cuando este fenómeno sucediera, sabremos reaccionar y persistir. Nos alumbra la gran idea que algún día será patrimonio de la humanidad toda; nos moviliza, la razón de sobra comprobada de que sólo por ella los hombres pueden redimirse de todos sus males.

Por eso persistimos, despreciando a quienes, alegando fútiles motivos, abandonan el camino y los preceptos dignos de la lucha. Nosotros hacemos lo contrario: meditamos más y redoblamos el esfuerzo; estudiamos y perfilamos nuestro pensamiento; hacemos que los ideales que defendemos tengan base de ejemplo personal y colectivo, y horizonte intelectual que puede desmentir la oscuridad intelectiva que se quiere imponer como cosa normal.

Y este camino y esta tarea no pesa sobre nosotros como cosa pesada y monótona. La aceptamos y la seguimos con alegría, esperanzados y seguros. Seguros de que tenemos razón; seguros de que el futuro nos pertenece; y seguros, muy seguros y firmes, sabiendo que todo el mal que por esta nuestra forma de pensar y obrar se nos hace, algún día se trocará en reconocimiento justiciero hacia el anarquismo y los anarquistas.

Así ocurrió en todos los bienhechores de la humanidad. Muy pocos, o casi ninguno, tuvo reconocimiento de sus contemporáneas esferas oficiales. ¿Y qué nos puede ocurrir a nosotros que irreductiblemente estamos en contra de todas ellas? Fácil es adivinarlo. Lo tenemos muy visto y comprobado. Pero ello no pudo ni podrá hacernos cambiar de pensar y obrar.

Seguiremos siendo los idealistas que defendemos a la humanidad; los "tercos" que defendiendo a los demás se perjudican a sí mismos; los irreductibles, inclusive ante los peligros más grandes de la vida. Así nos lo indican nuestras convicciones y así seguiremos; así nos lo prometimos cuando abrazamos nuestro ideal, y nada ni nadie nos hará cambiar.

No contemporizaremos con nada que no converja con lo fundamental de nuestras ideas. A los que en el curso de nuestra marcha y de cara a la gran transformación que anhelamos encontremos, tenderemos la mano fraterna; a los que se antepongan, les prometemos que tendrán guerra sin cuartel.

Guerra, contra la corrupción y los corruptores; guerra, contra la impostura y los impostores; guerra, contra la explotación y los explotadores; y guerra, con toda clase de armas y a toda hora, contra los que levantan y a toda fuerza quieren mantener el culto a la autoridad, base de todos los males que sufre la humanidad.

Tal venimos haciendo y tal haremos. Que nadie de aquellos adversarios en ideas se haga ilusiones de otra actuación para tareas futuras. Proyecten lo que proyecten, no dejen de pensar que somos anarquistas y lo seguiremos siendo. No nos prestaremos a nada que mediatice nuestra gran misión; no haremos quedar mal a los antecesores que con cariño entregaron su vida a la noble tarea de reivindicar los derechos humanos; no será la perspectiva o la garantía de una holgada situación personal la que nos hará desistir.

Seguiremos entre las dificultades, grandes o pequeñas, pero la razón y la idea que vigoriza nuestra existencia no la abandonaremos. Con ella y por ella, donde quiera y como quiera haremos tribuna de exposición y combate. Exposición, que interpretamos como siembra y cultivo; y combate, que equivale a eliminar la mala yerba social.

Es nuestro destino, nuestra misión. Ahí radica toda la fortuna que tenemos que defender, y la defenderemos con todos los medios a nuestro alcance. El ideal, a quien hemos dedicado largos años e inmenso cariño; el ideal, todo un poema de glorias y esperanzas, el ideal, valor supremo de todas las inquietudes; el ideal, resumen de todas las grandezas e inspiraciones humanas, es nuestro tesoro y nuestra dicha. Por él persistimos, por él estimamos la vida y con él moriremos.

SEVERINO CAMPOS

LA BOMBA ATOMICA

En su afán de dominio y de vencer, el hombre ha llegado a los procedimientos más fantásticos de destrucción y muerte... El summum de esos procedimientos se refleja en la bomba atómica que los norteamericanos han empleado en su lucha contra el Japón... Una pieza de unos cuantos kilos, capaz de destrozar a 200,000 personas e inutilizar la tierra para cerca de un siglo. Jamás pudo pensarse en algo tan diabólico. Ni Verne, ni Wellss fueron tan lejos en sus fantasías sobre el futuro...

En los medios de destrucción y muerte la humanidad ha superado los sueños más atrevidos...; pero en bienestar y libertad no ha llegado ni a las concepciones más moderadas... Ni siquiera los laboristas ingleses se atreven a ir más allá de un capitalismo en lo económico y estatismo burgués en lo político.

Es que para el mal se camina a marchas forzadas.

Y para el bien a paso de cangrejo.

Con lo que la humanidad se encamina hacia su desaparición en el mar cenagoso de su bestialidad.

So pena de que haya un virage en redondo y marche abiertamente hacia la verdadera paz y la felicidad verdadera.

Lo que equivldría a tomar rumbos hacia la Anarquía.

COLABORACION — *A. SAMBLANCAT*

RESPIRACION RACIONADA

El epígrafe que va de estas líneas, es la definición de la democracia, de más miga que conozco. El gobierno del pueblo es un régimen de respiración controlada y tasada. El otro, el totalitario o autocrático, es simplemente el huelgo cortado de raíz, el resuello suprimido.

En Europa, han dado ya la voltereta y hecho el volatín final torys y nazis. Conocida era su teoría: valen más veinticuatro horas de vida de león, que cien años de rumia de borrego. Ya les han dado para el bucle. Durante el orgasmo de esas pandillas, los pueblos tenían el lazo corredizo puesto en el cuello y vivían haciendo el toribio o con dos palmos de lengua a la escarlata colgando.

Ahora el nudo de la corbata no le aprieta al consumidor de ilusiones hasta cascarle la nuez. Pero, el "ticket" no ha sido derogado, ni lo será en muchos lustros.

A las masas que deliran de hambre, se les sirven Gobiernos, Constituciones, tal cual simulacro de soberanía y de autodeterminación y otros platos no menos fumígenos, para irles calmando los calambres patrióticos o del estómago.

El ciudadano es un animal electoral. Eso es más verdad que el credo y que lo que afirma Platón, en lo que no están de acuerdo los Santos Padres, ya que, según unos, dijo que el hombre es un animal político —*zoon politikón*— y, según otros, que el político es un animal.

Ambas tesis son escolásticas y perfectamente defendibles. Pero, yo me quedo con la mía, que es de mi especial apego y dilección.

Acabamos de salir de debajo de las patas del caballismo militar más desbocado, de que hay recuerdo. Somos verdaderos resucitados de los siete años de vacas flacas y del horror de las siete plagas de Egipto.

Cada amanecida habría de encontrarnos la luz batiendo dianas libertarias y haciendo justicias de las que se imprimen en silex.

Habríamos de haber barrido hasta la última huella de unas democracias, caídas en el suelo como frutos comidos de gusanos.

Se debería romper la espina dorsal a la vagancia camuflada bajo veinte disfraces y, sobre todo, al castrensismo trasvasado al vegetarianismo civil y que no tardará en limpiarles el moho a las viejas herramientas de opresión.

Y en vez de abrir el pico a estas ideografías nutrientes y a esta penicilina de salud ¿qué hacemos?

Disiparnos en una dispersión sensorial descorazonadora. Desempolvar apolilladas escarapelas y formular programas despulpados. Dar oídos a los pájaros trigueros del saltimbanquismo fallido y al que habíamos fallado que le bizqueó siempre el alma.

En suma, que si no nos replegamos en nuestra íntima almendra y no enderezamos la proa de la nao hacia rumbos o nortes más marineros, ya podemos poner a la chapucería sin olor o mal escrita obra de nuestra vida la palabra "Finis".

EL PORVENIR DE LA LIBERTAD

Por Renato IGEROLA Y COETO

Vivimos en una época crítica y, por ende, difícil.

En tales circunstancias no podemos tornarnos en agoreros para adivinar el futuro.

Pero hay un sentido más amplio en que sí podemos afirmar que el ideal de la libertad no resultará vencido definitivamente. Se vincula con la aspiración del ser humano a sacudir las operaciones y a ser libre, porque como bien escribió Fouille: "El hombre no es libre porque esté efetivamente despojado de cadenas, pues donde quiera se le ve esclavizado y oprimido... el hombre es libre tan sólo en cuanto lleva en su conciencia, como un ideal y como una aspiración, la idea de la libertad".

La personalidad humana se afirma lentamente a través de los milenios. Primero sólo el déspota es libre y los demás, esclavos. Más tarde, en los sistemas feudales, también los barones llegan a ser libres, pero los siervos siguen esclavizados.

Pero hay retrocesos en la historia, y después de las democracias, sobre sus ruinas, Alejandro erige una dictadura militar y los epígonos a través del Helenismo la mantinen fragmentada territorialmente, pero firme en el propósito de suprimir la libertad y abolir la personalidad humana.

Una nueva oscilación del péndulo de la historia se marca en Roma, cuando del despotismo de Tarquino se pasa a la República, y cuando de la República en que hasta los plebeyos habían alcanzado la libertad, se pasa al Cesarismo en que sólo un hombre es libre frente a cien millones de esclavos.

Otra oscilación rítmica de la historia la marca la Revolución Francesa de 1789. El movimiento fué entonces hacia una nueva afirmación del individuo frente al Estado, afirmación que ideológicamente culmina en el pensamiento político de Herbert Spencer expresado en "El hombre contra el Estado".

Mas ya entonces estaban desarrollándose los pródromos de una nueva oscilación hacia el despotismo. Hegel había formulado la doctrina del absolutismo del Estado como tesis contraria al individualismo liberal.

Cierto es todo esto, e indudablemente la época actual se caracteriza como un movimiento oscilante de la historia, opuesto al desarrollo de la personalidad humana, opuesto al individuo.

Y, sin embargo, nada de esto indica el fin del ideal de libertad en el mundo.

Por eso afirmo que, a pesar de todo, la libertad no morirá con esta guerra, porque siendo la afirmación de nuestra tendencia hacia ella y de nuestro derecho a pensar libremente, solo podría suprimirse como ideal con la cesación de la vida humana sobre el planeta.